

2024 Event schedule

中学校説明会

| | | |
|------------|-------------|-------------|
| 3月23日 [土] | 10:00-11:30 | 学校説明会① |
| 4月13日 [土] | 10:00-11:30 | 学校説明会② |
| 5月11日 [土] | 10:00-11:30 | 初めての方対象説明会① |
| 6月1日 [土] | 10:00-11:30 | 学校説明会③ |
| 6月15日 [土] | 10:00-12:00 | 学園生活体験会 |
| 7月6日 [土] | 10:00-11:30 | 学校説明会④ |
| 7月21日 [日] | 10:00-12:00 | 夏の自由研究教室 |
| 8月31日 [土] | 10:00-11:30 | 初めての方対象説明会② |
| 9月14日 [土] | 10:00-11:30 | 学校説明会⑤ |
| 9月20日 [金] | 16:30-17:30 | 放課後説明会① |
| 10月19日 [土] | 9:00-10:00 | 学校説明会(文化祭)⑥ |
| 10月20日 [日] | 12:30-13:30 | 学校説明会(文化祭)⑦ |
| 10月26日 [土] | 9:00- | 入試体験会 |
| 11月9日 [土] | 9:00- | 過去問題学習会 |
| 11月14日 [木] | 16:30-17:30 | 放課後説明会② |
| 12月14日 [土] | 10:00-11:30 | 学校説明会⑧ |
| 2025年 | | |
| 1月11日 [土] | 10:00-11:30 | 学校説明会⑨ |

音楽コースイベント

| | | | |
|--------------|-------------------|-------------------|--|
| ●個別相談会(予約不要) | | | |
| 4月13日 [土] | 9:00-12:00 | 第1回個別相談会 | |
| 5月11日 [土] | 9:00-12:00 | 第2回個別相談会 | |
| 6月22日 [土] | 9:00-12:00 | 第3回個別相談会 | |
| 9月7日 [土] | 9:00-12:00 | 第4回個別相談会 | |
| 10月12日 [土] | 9:00-12:00 | 第5回個別相談会 | |
| 11月30日 [土] | 9:00-12:00 | 第6回個別相談会 | |
| ●その他のイベント | | | |
| 7月28日 [日] | 9:00-12:00 | 夏の受験講習会 | |
| 11月16日 [土] | 13:00開場 / 13:30開演 | 定期演奏会 (場所: 鎌倉芸術館) | |
| 12月7日 [土] | 9:00- | 入試実技試演会 | |

※ 諸般の事情により、各種行事の日程変更および開催が中止となる場合もございます。
詳しくは学校ホームページでご確認ください。

最新のイベント情報はこちら ▶



北鎌倉女子学園中学校

KITAKAMA

Kitakamakura

Girls' Junior High School

新しいわたし 見つかる

2025年4月

国際コース
スタート
(中3~高3)



Access

路線図

○内の数字は北鎌倉駅までの所要時間です。
(乗り換え時間は含みません)

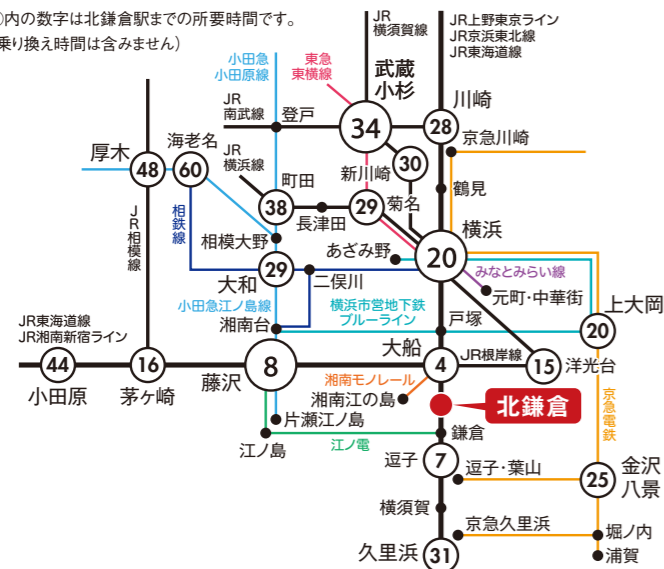

周辺 MAP



JR北鎌倉駅より徒歩7分 ○JR横須賀線○JR湘南新宿ライン



KITAKAMAKURA Girls' School

北鎌倉女子学園

【中学校】 先進コース/音楽コース/国際コース
【高等学校】 普通科/音楽科

〒247-0062 神奈川県鎌倉市山ノ内 913
TEL : 0467-22-6900 (代表)
FAX : 0467-23-6900
Mail : pass@kitakama.ac.jp

<https://www.kitakama.ac.jp>



学校ホームページ

School Guide 2025



SCHOOL POLICY

教育理念

のびやかな自立した女性を育む

[キタカマは伝統ある新しい学校]

ここ数年ですっかり生まれ変わりました。
 これからは不確実性の時代。
 強靱でしなやかな個性と
 どこでもいつでも通用する力が必要。
 私たちは女性のリーダーシップ涵養の
 機会を提供します。



1

国際性

今後のグローバル化社会を
 乗り越えられる力を身につ
 けます。

Native
 English
 Teachers



2

発信力

考える方法、考える力を培
 い、考えを伝える技術を養
 います。

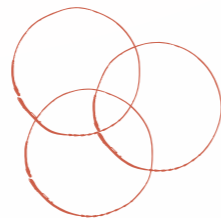

3

創造性

デジタルの基礎や応用を学
 び、高度情報化社会に求め
 られる資質を育みます。



KITAKAMAKURA
 Girls' Junior High School

4

人間力

仲間と多彩な経験を重ねる
 学校生活は、感動にあふれ
 人間力を高めます。



キタカマは生徒主体の学校。
ひとりひとりに寄り添って支えるのが
若手からベテランの教員たち。
 その先頭に立つのは他に例がない
 4人のリーダーです。

FOUR
 LEADERS
 >>>

HISTORY

[沿革]

- 昭和15年(1940) 3月 ● 額田豊博士により財団法人北鎌倉高等女学校として創立
- 昭和23年(1948) 4月 ● 学制改革により北鎌倉高等学校と改称、併設中学校を設置
- 昭和40年(1965) 4月 ● 中学校に音楽コースを設置
- 昭和43年(1968) 4月 ● 高等学校に音楽科設置
- 昭和53年(1978) 9月 ● 学校名を北鎌倉女子学園高等学校、北鎌倉女子学園中学校と変更
- 平成 3年(1991)10月 ● 創立50周年記念式典挙行
- 平成22年(2010) 5月 ● 創立70年目を迎える
- 平成31年(2019) 4月 ● 制服のデザインを変更
- 令和 2年(2020) 4月 ● 中学普通コースを先進コースと改称
- 令和 2年(2020) 5月 ● 創立80年目を迎える
- 令和 4年(2022) 4月 ● 高校普通コースを先進コースと改称



FOUR LEADERS

[4人のリーダーとメッセージ]

「国際性」「発信力」「創造性」「人間力」を伸ばし、のびやかで自立した女性を育むキタカマの教育。それを牽引する4人のリーダーからあなたへのメッセージです。

1



国際性豊かな人に

長い外交官生活の経験を活かし国際的な学園づくりを目指すのが元駐米大使で、外交交渉や国際会議を多く経験した藤崎一郎理事長。英語や国際関係の講義もします。

広いイングリッシュルームに常駐するのは3人の米国人若手女性教員。生徒に毎日開かれている英会話教室です。鶴岡八幡宮、円覚寺で英語ガイドのボランティアもしています。

アメリカの大学との連携協定もつくり、留学もすすめます。



理事長
藤崎 一郎
元駐米大使

▶ Message

コロナ、ウクライナ、ガザ — 不確実な時代。これからのグローバル化社会を乗り切るには組織に頼るのでなく個人個人が力を持たねばなりません。からだの土台をつくるのは中学生のときです。生徒が来なくなる学校を目指して、美しい環境、充実した設備を持ち、熱心で親切的な教職員でイジメのない楽しい学園をつくっています。



3

ICTを味方に、創造力あふれる人に



文系、理系を問わずコンピューターやデータを使いこなせれば活動の幅が大きく広がります。本学園はコロナ禍前から全生徒にタブレット端末を支給してきました。現在学園のコンピューター関係を統括し、プログラミングの基礎から教えるのが、前ドルトン東京学園副校長の田邊則彦理事長補佐。授業では情報機器の活用、データを読み解く力の育成、メディアの特性の学習などを行います。また柳沢学園長・田邊理事長補佐は情報や科学や数学を実践的に学ぶSIM (Science, Information, Mathematics) Clubを立ち上げ、生徒たちが学年を越えて楽しく学ぶ場をつくっています。



理事長補佐
田邊 則彦

▶ Message

北鎌倉女子学園の情報環境の整備は、デジタルとアナログを融合させた教育を目指して進められ、生徒たちの学びは情報機器の使い方を学ぶフェーズから、ネットワークを活用して独創的で個性を発揮した活動を展開するフェーズへと進化しています。AIの急速な進展にも敏感に反応し、データサイエンスの基礎やプログラミングを通して、高度情報化社会に求められる資質を育みます。



2



自ら考え、発信できる人に

ものごとを根本から考えることで複雑にみえることも理解が進みます。

自己肯定感を増進させる指導を行うのは元ハーバード大学教授、前開成中学校・高等学校校長で東大名誉教授の柳沢幸雄学園長。中学1年生の「先進的な学びの時間」を担当し、ものごとの考え方の基礎を講義します。また高校1年生全員が「柳沢ゼミ」に入ります。受験も視野に論文指導、進路指導もします。



学園長
柳沢 幸雄
東京大学名誉教授/
前開成中学校・高等学校校長

▶ Message

「人間は一本の筆であり、自然のうちでもっとも弱いものにすぎない。しかしそれは考える筆である。」このパスカルの言葉は、わが校の教育を暗示しています。考える方法、考える力を培い、考えを伝える技術を養うことで、のびやかで強風にも折れない筆の如く、一本でも地に根を張った女性。すなわちのびやかで自立した女性を育むことができるのです。

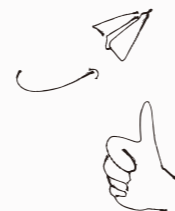

4



しなやかに生きる人に

神奈川県立高校4校の校長や全国高等学校校長協会理事の経験を活かし、卓越したリーダーシップを発揮するのが佐野朗子校長。学校の全てに心を配り、のびのびと過ごせる学園づくりに取り組んでいます。さらに女子校ならではの強みを追求し、伝統的な日本文化や教養と新しい学びのバランスをコーディネートしています。



学校長
佐野 朗子

▶ Message

自分らしく人生をいかに幸せに生きていくか。その答えが北鎌倉女子学園にあります。鎌倉の地と専門家の知を学びに積極的に取り入れ、仲間と多彩な経験を重ねる学校生活は、感動にあふれ人間力を高めるでしょう。女子校の利点を生かした穏やかな環境で、教職員は一人ひとりのドリームサポーターとして共に取り組んでいます。



SCHOOL UNIFORM

[制服]

生徒お気に入りの制服は
コシノジュンコ氏のデザイン。
自分らしく生きる強さとしなやかさを
生徒一人ひとりに添え、
毎日をあざやかに彩ります。



スカート (正装) スカート (チェック)



スラックス (チェック) スラックス (無地)

POINT 3

スカートは正装の他に総チェックと、
スラックスも2種から選べます。
自分らしい着こなしを楽しんで。

POINT 4

生徒が企業コラボレーションで
制作したオリジナルリュック。
デザイン面はもちろん、
生徒目線の使いやすい工夫が
あふれています。



POINT 5

土曜日や長期休暇は
私服での登校もOK!



コート

POINT 1

中学はリボン、
高校はシックなタイスタイル

▶ RIBBON



リボン

▶ BLAZER



ブレザー

▶ VEST



ベスト

▶ CARDIGAN



カーディガン

▶ BLOUSE



半袖セーラー



長袖シャツ

POINT 2

エンズのチェック柄が
かわいい!
大胆な裾切替が斬新な
デザインポイントです。

ONE DAY

[北鎌倉女子学園の1日]

古都鎌倉の四季を感じる通学路。
友達との会話も弾みます。
緑豊かなキャンパスで
のびのびと学ぶ1日が始まります。

Time Table

8:00 登校

北鎌倉駅から歩いて7分。
友達とおしゃべりしながら坂を上ると
緑に囲まれた校舎が見えてきます。

8:25 朝学習

一日の始まりにiPadなどを使って
復習や確認を行います。

8:40 午前授業

午前は45分授業が4時限あります。
さまざまな学びの中で、活発な意見が
飛び交うのがキタカマの授業です。

12:10 お昼休み

昼休みは45分間。皆と楽しくお弁当を
食べたり、カフェテリアを利用したり
します。午後の授業に向けてリフレッシュ
します。

12:55 午後授業

午後は授業が3時限あります。
あともうひとふんばり頑張ろう!

15:30 放課後

部活や委員会、生徒有志の活動など、
思い思いの過ごし方を楽しみます!
先生に勉強を教えてもらったり、自習室
で勉強したりすることもあります。

18:00 最終下校

充実した1日はあっという間に過ぎて
下校時刻になりました。
楽しかったできごとを振り返りながら
帰ります。

8:00



明るい挨拶で
一日がスタート!



8:20



10:20



「英語」の時間

理事長先生特別講義

国際経験豊富な藤崎理事長に
英語でインタビュー。これまでの
経験や国際問題をわかりやすく
教えてくれます。
日本で暮らしているとなかなか
得難い国際的な視点で、世界の
見え方が変わります!

12:10



今日は教室で
友達とお弁当!
カフェテリアを利用
することも多いよ!

14:30



午後の授業は
グループワーク!
人に教えるのも
勉強になる!

16:00



学校で暮らしている猫。
登下校を見守ります。



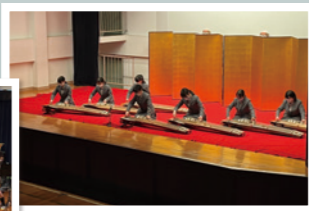

SCHOOL LIFE 03

SCHOOL EVENTS

行事は仲間と共に成長できる大切な機会。
 たくさんの笑顔と達成感が
 かけがえない宝物です。

[年間行事]

| | | | | | | | | | | | |
|--|--|--|---|---|---|---|---|---|--|--|--|
| 4 | 5 | 6 | 7 | 8 | 9 | 10 | 11 | 12 | 1 | 2 | 3 |
| <ul style="list-style-type: none"> 入学式 前期始業式 新入生オリエンテーション 中学新入生歓迎会 ネットリテラシー講習会(中1) 新入生歓迎会 健康診断 中1宿泊行事 音楽コース演奏会(中2・中3) | <ul style="list-style-type: none"> 火災避難訓練 遠足 創立記念日 授業参観 体育祭 | <ul style="list-style-type: none"> 前期中間試験 英語検定 漢字検定 | <ul style="list-style-type: none"> 数学検定 音楽鑑賞会(音楽コース) 特別授業(先進コース) 中学生徒総会【全校討論】 夏期休暇 夏期特別講習 | <ul style="list-style-type: none"> 夏期休暇 English Camp(校内) 計算コンテスト 防災訓練 | <ul style="list-style-type: none"> 合唱コンクール 前期末試験 前期終業式 秋期休暇 | <ul style="list-style-type: none"> 後期始業式 英語検定 文化祭 音楽コース演奏会(中1・中2) | <ul style="list-style-type: none"> 中学生徒総会【役員選挙】 球技大会 考古学ワークショップ(中1) Literas 論理言語力検定 定期演奏会(音楽コース) 歯磨き講習会(中1) | <ul style="list-style-type: none"> 後期中間試験 奈良・京都歴史学習(中2) 観劇(中3) 冬期休暇 | <ul style="list-style-type: none"> 英語検定 中3ターム留学【希望者】(～3月) 計算コンテスト | <ul style="list-style-type: none"> スピーチ大会 高校生の話を聞く会(中3) 数学検定 English Festival 送別会 卒業演奏会(中3音楽コース) | <ul style="list-style-type: none"> 後期期末試験 総合探究発表会 中学課程修了式 後期終業式 春期休暇 Global Study Camp(校内) |

*このほかにも講演会や進路関係の行事が追加開催されます。



体育祭

Voice

生徒の声

体育祭

[先進コース 中学3年]

高校の実行委員が運営する体育祭は最も盛り上がる行事の1つです。中1から高3までの縦割りチームで競うので、学年関係なく楽しむことができます。騎馬戦やリレーなどはとても白熱します。各チームの応援合戦では放課後や昼休みに練習してきたダンスや掛け声を披露し、素晴らしいパフォーマンスを見せてくれます。高3が最後に踊るカドリールは私たち憧れのダンスです。



文化祭

Voice

生徒の声

文化祭

[先進コース 中学3年]

企画から運営まで高校生の実行委員が中心となって運営しています。中3は宇宙をテーマにしたので、宇宙飛行士の山崎直子さんにzoomでお話を伺って展示物を作成しました。たくさんのお客様に楽しんでいただけて嬉しかったです。部活の舞台発表やクラスの企画に加えて、音楽科のオペラやシンフォニアコンサートは大人気で開演前から長い行列ができています。



CLUB ACTIVITIES

[部活動]

同じ目標を持つ仲間と一つのものをつくりあげる感動を。
たくさんの部活動から自分にピッタリの部活動を探してください。



部活動の詳細情報はHPへ▶

SPORTS

運動部

- 新体操部
- ソフトテニス部
- 体操部
- 卓球部
- ダンス部
- バスケットボール部
- バドミントン部
- バトン部
- バレーボール部
- 陸上部
- ワンダーフォーゲル部



「踊る心を大切に」をモットーに活動しています。基礎から練習をし、様々なジャンルに挑戦しています！ぜひ一緒に踊りましょう！

普段は野外活動を中心に裏山散策や野外調理をしています。夏にはテント泊合宿を行い、去年は蝶ヶ岳への登頂も果たしました。

ダンス部

ワンダーフォーゲル部

科学部

CULTURE

文化部

- 演劇部
- 科学部
- 家庭部
- ギター部
- コーラス部
- 吹奏楽部
- 箏曲部
- 美術部
- 文芸部
- 漫画研究部
- 礼法部
- 日本文化部(華道・茶道・書道)
- 社会科研究同好会



お花を生ける時間は、日本文化の良さを再認識する大切な時間となっています。生けたお花を見て喜んでいただけたり嬉しいです。

日本文化部



初心者から始める人がほとんどですが、練習を重ねていくうちにいろいろな技ができるようになり、毎年関東大会に出場しています！

バドミントン部

火木土の週3日活動中。中高生と一緒に楽しく仲良く元気よく活動しています！羽根が打てるようになる楽しさを味わいましょう！

吹奏楽部

部員たちが自分達で計画を立て、顧問の指導のもとで実験を行います。学年を超えて文系理系関係なく活動をしています。

音楽が大好きな仲間と、吹奏楽コンクールや校内発表に向けて楽しく練習しています。みんなの響きが揃った時はとても爽快です！

家庭部

調理と手芸の好きな生徒たちが集まって、楽しく計画を立てて実習をしています。文化祭ではスイーツや作品の販売を行います！

音楽館



音楽館エントランス

明るく開放的なエントランスを入るとグランドピアノがお出迎え。大きな窓からは北鎌倉の四季折々の風景を楽しめます。

音楽館レッスン室

各部屋にピアノが備わっています。防音性に優れ、講師からのマンツーマン指導や個人練習も快適に行うことができます。



50周年記念館



図書室

豊かな蔵書数を誇る図書室は、50周年記念館の中にあり、日頃から読書や授業の調べものなどのために生徒たちが利用しています。



話ができる自習室

従来の静かに勉強する図書室・自習室に加えて、グループ学習や教え合いなど、友だちと話をしながら勉強ができるスペースです。

施設の詳しい情報はHPへ▶



本館



壁のない職員室

生徒の相談を受けるカウンターや個別指導ブースを設けて、気軽にコミュニケーションを取れる空間になっています。



生徒ラウンジ

グループワークなどで使用する生徒ラウンジ。休み時間は生徒たちの憩いの場にもなります。



English Room

授業で利用することはもちろん、昼休み、放課後、複数のネイティブの先生と英語で会話したり、ゲームや映画も楽しめます。



進路指導室

大学案内や過去問題集、各教科の参考書など、進路を考えるために必要な資料が豊富にそろっています。



教室

リニューアルした教室は明るく清潔感にあふれています。プロジェクターを設置してアクティブな学びに対応できるようになっています。



カフェテリア

席数は約100席が用意されています。メニューは、日替わり定食をはじめとして、種類も豊富です。自動販売機もあり、放課後も楽しめるくつろぎの空間となっています。



プログラミングラボ

カラフルな色合いのプログラミングラボは生徒たちのお気に入り。リラックスして様々なアイデアが飛び出します。



グラウンド

鎌倉台峯の深い緑に囲まれ、澄み切った空には富士山を望み、小鳥がさえずる清々しい楽園です。



講堂

入学式・卒業式などで利用します。ダンスの授業や運動部の活動場所としても利用します。



体育館

体育館はメインとサブがあり、3クラスが同時に授業をすることが可能です。また1・2階には、各運動部の部室があります。



千草庵

大正時代に建てられた数寄屋造りの純日本家屋です。日本文化部、箏曲部の活動や同窓会、保護者の懇親会などで利用します。

SCHOOL LIFE 05 FACILITY [施設紹介]

生徒たちののびやかな活動をサポートする充実した施設がそろっています。豊かな自然に囲まれたキャンパスで、大きく成長する6年間を過ごせます。

先進的な学び

探究とテクノロジー、未来を拓く力を養います。

1 KG PROJECT 鎌倉物語

詳しい情報はHPへ▶



各自が課題を見つけ、テーマを選択し継続的に探究活動を行う本学園独自のプログラム。総合的な学習の時間を「鎌倉物語」と題して、鎌倉を学び、鎌倉から学ぶプロジェクトを実施します。フィールドワークや研究・発表を通して、思考力・判断力・プレゼンテーション力を向上させ、学びの面白さを体得します。

鎌倉物語

Think Globally, Act Locally

| | テーマと身につけたい力 | 内容 |
|----|--|--|
| 中1 | オリエンテーション ▶ iPadスキル | ● iPadの使い方 |
| | プロローグ「北鎌物語」 調べたことや学んだことを記録し、本校がなぜ鎌倉に作られたのかについて考察したことをまとめる ▶ 学校の理解 | ● 学校を知る |
| 中2 | 第1章「鎌倉を歩く・鎌倉を知る(自然・地理)」 調べたことや学んだことを記録し、それを効果的にまとめる ▶ 感じる力 ▶ 調べる力 ▶ フィールドワーク | ● 調べ学習 ● フィールドワーク(案) ● 山歩き(四季) ● 谷戸調査 ● 地層観察 etc. |
| | 第2章「鎌倉を紐解く・鎌倉を発信する(歴史・文化)」 調べたことや学んだことを記録し、それを人に伝えるために工夫したことなどをまとめる ▶ まとめる力 ▶ 伝える力 | ● 調べ学習 ● 八幡宮講話 ● 円覚寺講話 ● 鎌倉の歴史 ● 鎌倉と奈良・京都 ● 鎌倉文学 etc. |
| 中3 | 第3章「鎌倉を考える・鎌倉に貢献する(社会問題)」 調べたことや学んだこと、考えたことなどを記録し、自分なりの解決策を模索した過程をまとめる ▶ 自分ごとを感じる力 ▶ 問いを立てる力 ▶ 考える力 ▶ 課題解決力 | ● 市役所の方の話 ● 少子高齢化 ● 交通 ● 空き家 ● 酸性雨調査 ● ゴミ処理場 |
| | エピローグ「鎌倉物語あとがき」 3年間の総合学習を振り返り、学んだこと、身についたこと、感じたことをまとめる ▶ 振り返り力 | ● 3年間の振り返り |

KG プロジェクトテーマ例 (2023年度)

- 北鎌倉の自然
- 観光地鎌倉とSDGs
- 鎌倉の歴史
- 鎌倉の課題
- 鎌倉の飲食店
- 難民問題
- ユニクロ「服のカプロジェクト」
- 鎌倉企業とのコラボ 商品企画

[協力団体・企業]
 台峰緑地保全会・豊島屋・鶴岡八幡宮・浄智寺・鎌倉市役所・大船商店街・ビストロオランジュ・津久井・大くに・湘南しり餅・チボリーノ・くちぶえクッキー・ブーンベーカー等



地域や社会に入っの取り組み。鎌倉ならではの探究です！

PICK UP! 鎌倉 × フィールドワーク

本やインターネットからは得られない学び。五感を使って、地元鎌倉の理解を深めます。



2 KITAKAMA STUDY ICT 教育

詳しい情報はHPへ▶



北鎌倉女子学園には、ICT教育を受ける上で、とても充実した環境がそろっています。ICT機器を用いて情報を収集・整理加工し、アウトプットの機会を増やすことによって、時代に即した発信力・表現力を身につけていきます。

| 01 | 02 | 03 | 04 |
|---|--|---|--|
| 充実した ICT 環境 | デジタルスキルの強化 | Apple Teacher 取得率 100% | KITAKAMA Learning Site |
| 全館Wi-Fiを整備。各教室には電子黒板機能つきのプロジェクターとApple TVがあり、授業内外で日常的にICTを活用する環境です。 | 生徒ひとりにつき1台iPadを配布。レポート作成やプレゼンテーション等、伝える力・表現力を磨く手段に役立っています。実技教科や部活動でも積極的に活用しています。 | 本校では、全教員がアップル認定資格である「Apple Teacher」を取得。iPadを活用したクリエイティブな活動を全面的にサポートします。 | 本学園オリジナル作成の学習支援サイト。各教科の演習問題や自習などに活用しています。サイトを通じて教員とコミュニケーションを取りながら学習に取り組みます。 |

展開事例



先進的な学びの時間

1年次よりタイピングや画像の処理といったICTの基本を学びます。また情報モラルを講演会や出張授業を通して身につけます。2年次ではプログラミングや編集ソフトを利用して、ICTを学びに活かす方法を学習します。学年末には集大成の自己の表現を用いた作品を制作します。3年次ではこれまでの学習を問題解決の手段として利用する過程を学びます。環境を始めとした国際問題への理解を深めながら、自分の考えを表すためのレポート制作などの技術も学び、この先の学習の準備を行います。

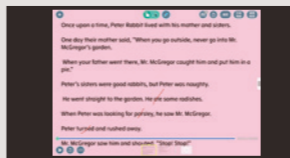

英語

「Peter Rabbit」のイラストに音声を加えデジタル絵本を作成したり、Recitation Contest に出場するためにRecitaion(暗唱)をしている自分の姿をビデオに撮って提出したりとテクノロジーを効果的に活用しています。



理科

理系では当然のことですが、データ処理をスプレッドシートで行っています。遺伝子の組み合わせを調べる実習で、合計、平均の数式を入れ、データを入力します。メンデル遺伝の通り3.0の数字が出たときは、生徒と大いに盛り上がりました。

Teacher's Voice



先進的な学びの時間・情報 I・II (高校)
 田中 雄大 教諭

たどたどしいキーボード入力がスムーズに行えるようになったり、自分の好きなことをストップモーションアニメで表現したりと生徒たちは情報機器を用いた授業に全力で取り組んでいます。基本操作を学んだ後はプログラミングやデジタル表現などに取り組み、未知のものに挑戦することが多い授業が先進的な学びの時間です。授業を通して情報への様々なアプローチ方法を知り、自分のこれからの学びに対して積極的な姿勢を養っています。

Voice 生徒の声

ほぼ全ての授業でiPadを使い、プリントや課題もアプリで配信されるものがたくさんあります。初めは小学校との違いに驚きましたが、iPadの正しい使い方の授業もあるので安心して使うことができます。友達とスライドを共有してプレゼン発表の準備をしたり、アプリでテスト勉強をしたり、楽しく分かりやすく学べます。

[先進コース 中学1年]



グローバル教育

これからの時代に重要となるグローバルマインドを豊富なプログラムで養います。

1 KITAKAMA GLOBAL 英語教育



少人数グループレッスン

通常の授業はクラスを越えた少人数グループ編成で実施、ネイティブ教員の授業は習熟度別で行います。密なコミュニケーションによって基礎・基本を身につけるとともに実践的な英語スキルを育みます。



English Room

昼休みや放課後に毎日利用できる、オールイングリッシュの場。ネイティブ教員と映画鑑賞やゲーム、パーティーを楽しみながら教科書にはない生きた英語を学びます。



English Camp

長期休暇には、集中的に英語力を高める研修を実施。校外の施設を利用したGlobal Study Camp、校内でEnglish Campを行っています。英語の表現力と発信力をグループで協力しながら磨く絶好の機会です。



Ms. Patricia

複数の常勤ネイティブ教員がサポート！
少人数の習熟度別授業でしっかり学びます。



藤崎理事長による特別講義

「先進的な学び」の時間（高校では「グローバル探究」）に、特別講義を実施。大使館や日米協会インターン生のお話を伺う機会も計画中です。

2

KITAKAMA GLOBAL 国際理解

異文化とふれあい、世界の多様な価値観を理解する心を育みます。



English Guide

鎌倉を訪れる外国人の方々と相手に、観光案内に挑戦する取り組み。徹底した事前学習でサポートするので、安心して挑戦してください。土曜日を中心に、円覚寺や鶴岡八幡宮でボランティアとして有志で活動しています。



姉妹校交流

アメリカオレゴン州の姉妹校 West Linn 高校とオンライン会議システムを利用して授業を行ったり、ビデオ交換などの交流をしたりしています。2024年度からはテネシー州の Austin Peay 州立大学との連携授業も始まります。



Welcome to 北鎌倉女子学園

本校には、海外の学校や団体が多く訪れます。これまでも香港の女子校やポーランドの合唱団、アメリカの大学生たちが訪れました。2023年度はドイツの教師団が視察に訪れたり、Austin Peay 州立大学の学生が何度も訪れたりとともに活発な交流が行われています。

3 KITAKAMA GLOBAL 到達度確認



English Festival

毎年2月に開催。英語での劇・歌の披露や、プレゼンテーション発表を行うイベントです。本校独自の行事として大いに盛り上げられます。



英検®全校受験(中2～高2)

毎年10月に全校生徒が挑戦。アプリ「スタディサプリ English」を活用して、入念に対策を行っています。二次試験対策も English Room でトレーニングできます。



いまの英語力はどれくらい？
自分のいまの実力を確認し、より伸ばしていきます。

あこがれの短期留学へ！

4 KITAKAMA GLOBAL 留学

ニュージーランド3ヶ月間ターム留学

中学3年生の希望者が参加。現地での交流を通して、英会話力と異文化理解力を同時に養うことができる貴重な機会です。



Check!!

2025年度

国際コース(中3・高校)スタート!

2025年度より、高校国際コースがスタートします。3年間で最大40単位の英語、国際を学べる授業が履修可能です。国際系学部や海外大学進学を視野に、確かな英語力を身につけることができます。中学では、その準備コースとして中3で国際コースが新設されます。アメリカの高校卒業資格を取得する講座(Double Diploma Program)を受講可能です。

カリキュラムの詳細は ▶P.27-28

Voice

生徒の声

私は English room やネイティブの先生との会話を通して、入学してからたくさん成長することができました。前よりも発音を褒められることが多くなったり、簡単な映画であれば字幕無しでも観ることができるようになったり、そして英検2級を取得することができました。今はニュージーランド留学を目標に英語学習を頑張っています。

[先進コース 中学2年]



グローバル教育の詳しい情報はHPへ



6年間の学び

基礎学力を定着させるとともに、探究心や自ら学ぶ力を養います。

| | 中1 | 中2 | 中3 | 高1 | 高2 | 高3 |
|------------------|---|-----------------------------|--|--|--|---|
| 学年目標 | 基礎学力定着期 特に英数国の基本的な学習を重要視しています。先取りの学習は行わず、基本を繰り返し学習の土台を作り上げます。 | | コース選択期 | 普通科/音楽科、先進コース/特進コース/国際コース、文系/理系などのコースを考える時期です。自分の将来を考え、ミスマッチが起きないようにサポートします。 | 人間力向上期 | プレゼン力やコミュニケーション力を向上させ、進学先で何を学びたいか、社会にどのように貢献したいかを考える時期です。人間力を向上させ、社会に羽ばたくための基礎力を養います。 |
| 普通科 先進コース | 指針 <ul style="list-style-type: none"> ● 基礎学力を身につける ● 自主的に学ぶ ● 自身の探究テーマを見つける | | | 指針 <ul style="list-style-type: none"> ● 高度な学びを積み重ね、学んだことの応用ができるようになる ● 自身の探究を深め、課題解決力を身につける ● プレゼンテーション力、リーダーシップ、コミュニケーション力等の非認知能力を身につける | | |
| 詳しくは ▶P.19 | 先進コース 【総合学力+ICTスキルの実践+英語】 国際コース 【総合学力+英語・国際】 | | | 先進コース 希望進路 ▶ 文系 芸術系 体育系 看護系 栄養系 など 特進文系コース 希望進路 ▶ 国公立大 文系学部 難関私大 文系学部 など 特進理系コース 希望進路 ▶ 国公立大 理系学部 難関私大 理系学部 など 国際コース 希望進路 ▶ 国公立大 国際系学部 難関私大 国際系学部 海外大学 など | | |
| 音楽科 音楽コース | 指針 <ul style="list-style-type: none"> ● 基礎学力を身につける ● 実技レッスンや聴音等の専門科目で音楽のスキルを向上させる | | | 指針 <ul style="list-style-type: none"> ● 実技レッスン・ソルフェージュ・音楽理論・音楽史・研究演奏 など、音楽の専門科目を強化する ● 音楽大学を中心とした進路を実現する力を育む ● 将来音楽家を目指す者としての心構えを身につける | | |
| 詳しくは ▶P.20 | 音楽コース 【総合学力+音楽】 | | | 音楽科 希望進路 ▶ 国公立音楽大 私大音楽大 音楽系専門学校 など | | |
| | 特徴 <ul style="list-style-type: none"> ● ラーニング・マネジメント・システムの導入 ● 分析的思考を育てる授業(ICT機器の活用) | | | 特徴 <ul style="list-style-type: none"> ● デジタルとアナログを融合した表現活動 ● 勉強合宿(高1・高2) ※先進コースは任意 ▶ STUDY SUPPORT 04 | | |
| 進路 関連行事 | ● 学力推移調査(3回) | ● 学力推移調査(3回) ● 高3生の話を聞く会 | ● 学力推移調査(3回) ● 進路説明会 ● 高3生の話を聞く会 | ● スタディーサポート(1回) ● 進研模試(3回) ● 進路ガイダンス(3~4回) ● 合格体験談 ● 勉強合宿 | ● スタディーサポート(1回) ● 進研模試(3回) ● 進路ガイダンス(2~3回) ● 勉強合宿 | ● 進研模試(全員:1回、希望者対象:3回) ● 進路ガイダンス(3~4回) |
| | ▶ STUDY SUPPORT 02・05・06 | | | | | |
| 学習支援 | ● KITAKAMA Learning Site による学習フォロー | | ● 自習室に卒業生をチューターとして配置 | ▶ STUDY SUPPORT 01 | ● 特講(夏期、冬期、春期) | ▶ STUDY SUPPORT 03 ● 定期試験前 土曜講座 |

推薦・総合型選抜・一般入試(国公立・難関私大・国公立音楽大・私立音楽大他)

01

STUDY SUPPORT



卒業生チューター制度

放課後の自習室には大学生となった卒業生がチューターとして常駐。より身近な存在に、わからない部分を質問したり、進路について相談したりできます。定期試験直前の勉強会にも参加し、自発的な学びを助けます。勉強方法についてもアドバイスがもらえ、苦手克服のための放課後寺子屋なども行っています。

02

STUDY SUPPORT



学園長による論文指導、SIM

高校では、柳沢学園長が論文指導を担当します。論文構成を基礎から学び、高度な実践練習につなげます。週2回ほど、理科(S)・情報(I)・数学(M)を勉強したい希望者が集まるSIMという活動もスタートしました。時には柳沢学園長の講演なども行い、今後は課外活動も計画しています。

03

STUDY SUPPORT



長期休暇中の学習 特講・補習

夏休みや春休みなどの長期休暇には、特講を設けています。今までの内容の復習を行う講座、大学受験に向けての講座など様々な内容の講座が用意されています。また、中学1年~高校1年生を対象に英数の補習も実施しています。休暇明けの学習をより前向きに受けるためのサポートが充実しています。

04

STUDY SUPPORT



長期休暇中の学習 勉強合宿

夏休みのお盆明けに葉山で勉強合宿を行っています。高校1年、2年の特進クラスは参加必須で、先進コースは希望者が参加できます。3泊4日普段より難易度の高い授業を受け、夜には自習時間が設けられています。仲間と一緒に勉強に取り組む経験を通して、学習に対する積極的な姿勢と向上心を培います。

05

STUDY SUPPORT

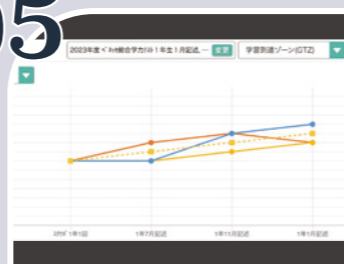

模試の活用

各学年、年間3~4回ほど、外部模試を受験します。ただ受験するだけではなく、受験前の指導により目標を持って模試に挑み、受験後には結果をもとに面談などが行われ、自分自身の得意と苦手を知ることができます。得意をさらに伸ばし自分の自信と変え、苦手を克服し自分の可能性を広げていくことが目的です。

06

STUDY SUPPORT



将来への目標設定

学習を根気強く進めるために、モチベーション維持は欠かせません。自分自身の目標を意識するために、大学のオープンキャンパスや外部の説明会の情報発信を常に行っています。生徒や保護者は進路指導部のLearning Siteを閲覧することでそれらの情報を得て、自分の目標を定め、学習に対するモチベーションアップにつなげています。

先進コース

コースの詳しい情報はHPへ



Voice
生徒の声

私は得意な英語の力をもっと伸ばしたいと思い入学しました。English roomや先進英語、ネイティブの先生による授業で入学前よりも英語力が向上し、英検にも合格できてますます英語が好きになりました。先進的な学びの時間で一番印象に残っているのは、コマ撮りアニメの作成です。専門の方に直接教えていただきながら、粘土のキャラクターを少しずつ動かして撮影をしました。また、私は小5まで海外で暮らしていたため漢字の読み書きが苦手でしたが、国語の月例テストや漢字テストなど、毎日コツコツ努力を積み重ねることで苦手意識もなくなり、みんなに追いつくことができました。

[先進コース 中学2年]

INNOVATIVE COURSE

“自由な発想 × テクノロジー”
生徒主体の授業を展開

テクノロジーを駆使して基礎学力を高め、これからの時代に必要なコンピテンシーを育てます。

「テクノロジーは不可能を可能にし、人を幸せにするもの」という考えのもと、課題解決型の授業やICT機器を日常的に活用する学びを取り入れ、生徒が意欲的に取り組める環境を大切にしています。

先進英語

教科書や問題集は使用せず、洋楽のリスニングに挑戦したり、クイズアプリを活用し単語学習・表現練習をするなど、アクティブな学びで英語の実践力を高めます。iPadを用いた創作・発表も行います。



先進的な学びの時間

コンピュータ・ネットワークを扱うための知識とスキルを身につけ、情報の収集・まとめ、分析までの方法と、メディア特性を理解し活用する力の基礎を学びます。新しいテクノロジーを身近に感じながら、これからのコミュニケーションツールとしての魅力を探ります。



個別最適化を加速させる学習環境

ラーニング・マネジメント・システム

学習を支える仕組みとして、ラーニング・マネジメント・システムを用いて「学習者と教材の管理」「学習者の進捗状況の管理」を行い、きめ細やかな指導を実施。課題の提出、評価の閲覧のほか、課題へのコメントや共有情報の閲覧などを通して自律した学習者としての歩みをサポートします。

iPadを活用し、分析的思考を育てる授業

「データから何かを読み取り、課題を解決・改善に役立てる力」は、これからの社会を生き抜くうえで大変重要な能力。単に「データを集めて集計したりグラフを作成する」のではなく、それらをベースに「関係性を見抜き」「洞察する」基本スキルを身につけます。

創造性を刺激する学習環境

動画制作やクラフト制作などで、創造・表現手段としてのデジタルのよさを活用し創造のハードルを下げ、「協働しながら創造する学びの場」として、デジタルとアナログを融合した表現活動のための環境を提供。

2025年4月
国際コース
スタート
(中3～高3)

海外大学や国内難関大学国際系学部への進学希望者に向け、2025年度より「国際コース」を開設。中3でニュージーランドターム留学参加のほか、高校では海外留学プログラムへの参加、Double Diploma Programで海外高校卒業資格を得ることも可能。将来にわたって使える英語コミュニケーション能力とグローバルマインドを育成します。

音楽コース

コースの詳しい情報はHPへ



Voice
生徒の声

音楽コースでは、音楽を本格的に学びたいと思う仲間と日々切磋琢磨しています。実技は先生方や同じ専門の先輩からアドバイスをもらうことで、前より実力がついてきました。特に年に二回のクラスコンサートは、友達やその家族、先生方に練習の成果を聴いてもらったり友達の素晴らしい演奏に刺激を受けたりして、成長する事ができます。私は歌が好きなので、楽譜を見て歌うソルフェージュの授業はとて楽しいです。入学前は、勉強と音楽を両立することが出来るのか、部活に入っても大丈夫かと心配していましたが、先輩や友達、先生方にサポートしてもらい、好きな部活に入部できてとても充実した生活を送っています。

[音楽コース 中学2年]

MUSIC COURSE

豊かな教養と人間性
感性と技術を磨く、中高一貫教育

中学校：音楽コース ～プロから学ぶ、早期教育～

音楽の道に進むには専門知識・技術を身につけるための学習期間が必要不可欠のため、早期教育が大切になります。

北鎌倉女子学園では、国内でも数少ない中学校の音楽専門コースとして、専任教諭や現役で活躍されているプロによる専攻別のレッスンを中心に、音楽分野の基礎部分から学べる環境を整えています。

高等学校：音楽科 ～県内私立唯一の専門課程～

一般科目も履修しながら、専攻別の個人レッスンやソルフェージュ等の基礎知識、さらには音楽史や和声学、合唱・合奏など、幅広く音楽を学ぶことができます。将来の進路も、音楽技術を生かした様々な職業を目指すことができる専門課程です。

年に一度の特別な舞台 定期演奏会

日頃の成果を発表する場として、毎年11月に定期演奏会を開催しています。生徒による発表に加えて、卒業生や講師による演奏プログラムもあります。

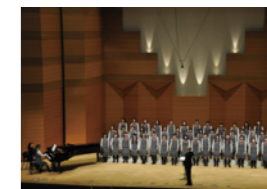

プロの音を聴く貴重な体験 音楽鑑賞会

オペラやオルガンコンサートなど、校外でプロの演奏会を鑑賞します。また、国内外で活躍されている演奏家を学校にお招きしての演奏会も実施しています。



プロからの直接指導

オペラ歌手の森 麻季理事をはじめ、国内外のプロから直接指導を受ける機会も。技術面の向上はもちろん、第一線で活躍されている方々の言葉や姿勢、身にまとう雰囲気から、精神面でも刺激を受け、大きな成長のきっかけをつかむ生徒がたくさんいます。



専攻別の個人レッスンで徹底的に実力を磨く

専門実技・副科実技の指導を週1回45分、個人レッスンで受けることができます。各生徒の実力に合わせて、担当講師が手厚く指導し、確かなスキル向上につなげていきます。

7つの専攻科目から選択

- ピアノ
- 声楽
- 弦楽器
- 管楽器
- 打楽器
- 音楽総合*
- 作曲 (高校のみ)

※音楽総合専攻は、専攻がまだ決まっていない方向けのコースです。

キャリア教育

将来のビジョンを明確にする、充実したキャリア教育です。



01 高大連携

成城大学、神奈川大学、東洋英和女学院大学、杉野服飾大学など、いくつかの大学と高大連携を結んでいます。大学の先生に授業を行ってもらうこともあり、また長期休暇中には大学の見学会なども実施しています。さまざまな大学を見学することで、大学生活のイメージを膨らませ、進路を考えることができます。また、このような機会を通して、視野を広げることが進路選択においてとても重要です。

02 進路ガイダンス

各学年で、必要な時期に必要なガイダンスを実施しています。例えば、中1、中2には「勉強の取り組み方」、中3には「高校生に向けて」、高1には「コース分け説明会」、高2には「志望校の決め方」、高3には「最後の夏休みの過ごし方」のように、学年ごとにテーマが異なります。このようなガイダンスを定期的に行うことで、自分の希望進路を考え、将来どのように成長していきたいかを見つめ直し、目標に向かって前進できるようにサポートしています。

03 中高連携

高校受験がないため、中2や中3の時期に、高校3年生に「高校ではどのような勉強をするか」「中学時代に取り組むべきこと」などの話を聞くことで、学習に対するモチベーションアップをはかります。また、中3対象に秋に高校授業見学会も実施し、高校生になるための意識を高め、またコース選択の参考にもしています。

04 合格体験談

高1、高2を対象に2月頃に実施しています。進路が決定している高校3年生に、受験を通して学んだことを話してもらいます。どのような学習をするべきか、進路をどのように決めると良いか、など先輩の貴重な体験を聞くことが、自分の将来を真剣に考えるきっかけになります。特に高2はこの時期から本格的に大学受験準備が始まります。

05 学校行事

各種学校行事も成長する過程ではとても大切です。例えば、文化祭や体育祭は仲間と協力する大切さを学ぶ機会になり、スピーチコンテストでは自分の意見を述べることでプラス他者の意見を尊重する姿勢を身につけることができます。また、生徒総会や修学旅行は、歴史を知り、現在の世界でどのようなことが起きているかを知る機会となります。様々な行事に真摯に取り組むことで、他者と協働する姿勢や社会貢献する意識を高めていきます。

06 キャリアライン・リレー講座

社会で活躍されている女性たちから、ご自身がどのように人生を切り拓いていったのか、そして、どのように中高時代を過ごされたのか、今の中高生に何を伝えたいかなど、人生の先輩から貴重なお話を伺います。

過去にお迎えした講師 ※敬称略

- ・ 笠 章子 (本校理事 大塚ホールディングス常務執行役員)
- ・ 山崎 直子 (本校理事 宇宙飛行士)
- ・ 谷口 令子 (本校卒業生 リオ五輪女子ラグビー日本代表)
- ・ 岩田 杏 (本校卒業生 コーネル大卒)

卒業生インタビュー

それぞれの未来へ羽ばたいた卒業生に母校について語ってもらいました。

北鎌倉女子学園に入学した理由・目的は？
自然豊かな環境で学ぶことができる所です。また、先進コースでは推薦や指定校の他に一般受験での合格を目指す生徒向けの授業があることです。

北鎌倉女子学園で学んだことで一番印象的だったことは？
総合探究で、周りの人と協力し探究する課題を見つけ、課題について検証や考察をしその内容を発表したことです。人と協調することの大切さ、自分達で主体的に活動す

ることの重要性を学ぶことができました。

在学中で、一番苦労したことは？
このまま勉強をして本当に大学に合格できるのが不安でした。気持ちの問題だったので自分を信じるしかありませんでしたが、勉強のやり方を見直してみたり、合間に息抜きをしてみたりと、気持ちを切り替えながら勉強しました。

北鎌倉女子学園で学んだことで、今活かされていると思うことは？
情報の授業でのiPadの機能やパソコンの使い方についての授業で

情報の授業以外でも発表や課題を提出する際などでも頻繁に使い、大学や社会に出た後もITの技術は必要だと思うからです。

将来やりたいことは？
大学では史料の内容を読み取り、分析し、それを人に伝える力を身につけたいと思っています。



学習院大学
文学部史学科
澤戸 萌衣さん
普通科卒業

先輩へメッセージ
中学だけでなく高校の先輩と触れ合えるのが貴重な体験ができました！

北鎌倉女子学園に入学した理由・目的は？
ICTを活用した学習と生徒中心の活動に惹かれたからです。ICTについては、今後、iPadやパソコンを使う機会が増えるなかで、高校でICTメインの学習ができる所に魅力を感じました。また、私は小、中学生の時に、立候補して何かに取り組んだ経験が少なかったため、生徒が中心になって活動することに挑戦したいと思いました。

北鎌倉女子学園で学んだことで一番印象的だったことは？
「礼法の授業」です。礼儀作法を座

学だけでなく、実践形式で詳しく学ぶことが出来たからです。

在学中で、一番苦労したことは？
在学中、最も苦労したことは「理系科目の勉強」です。特に数学は苦手意識が最も強かったのですが、数学の得意な友人と共に繰り返し問題を解いたことで高得点をとることができました。

北鎌倉女子学園で学んだことで、今活かされていると思うことは？
「計画立てて物事に取り組むこと」です。部活動、委員会活動、勉強など、同時進行せざるを得ないことが多々ありましたが、先を見据えて行動を

心がけるようになったことで、焦ることなく取り組めるようになりました。

将来やりたいことは？
将来は地元鎌倉に貢献することの出来る仕事に就きたいと思っています。この目標を叶えるために、地元の学生団体に所属し、地域活性化に向けた方策を考える側としてより良い環境を創れるよう努めています。

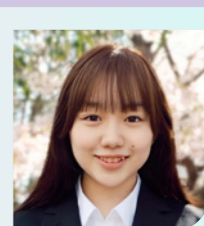

法政大学
人間環境学部
人間環境学科
山本彩華さん
普通科卒業

先輩へメッセージ
初心と努力を忘れず、様々なことにチャレンジしてください！影ながら応援しています！！



東京音楽大学
音楽学部 音楽学科
ハープ専攻
向谷地 夏妃さん
音楽科卒業

北鎌倉女子学園の音楽コースに入学した理由・目的は？
音大への進学を見据えて、中学から音楽を専門的に学べる北鎌倉女子学園を選びました。また、緑に囲まれながら練習室などの設備の整った施設で学べる点が魅力的でした。

北鎌倉女子学園の音楽コースで学んだことで一番印象的だったことは？
クラスコンサートや文化祭、定期演奏会など、クラスメイトや先輩・後輩の演奏を聞く機会が多かったことです。どんどん上達していくみんな

の演奏に刺激をもらい、自分ももっと頑張ろうと思えました。

在学中で、一番苦労したことは？
入学してから弾く曲の難易度が上がり、実技試験で思うように弾けなくなりました。しかし試験の後に、専攻外の先生方からも優しく広い視野で沢山のアドバイスを頂くことができて、実技を向上させることに繋がりました。

北鎌倉女子学園で学んだことで、今活かされていると思うことは？
英語教育が充実していたこと、礼法

の授業があったことは、将来、音楽の業界で多くの人と関わっていく際に役立つと思います。

将来やりたいことは？
これからも音楽を学び続けて、ハーブの魅力を沢山のの人に伝えられるような音楽家になりたいです。

先輩へメッセージ
大切な仲間と出会えたことは一生の財産。希望を胸に充実した学園生活を送ってください。



桐朋学園大学
音楽学部音楽学科
ピアノ専攻
有田 夏蓮さん
音楽科卒業

北鎌倉女子学園の音楽コースに入学した理由・目的は？
中学生のうちからソルフェージュや聴音などの音楽専門科目を学べることに魅力を感じました。実際に学校へ行ってレッスンを受けていく中で、鎌倉の自然に囲まれたこの学校で、仲間と切磋琢磨しながら音楽を勉強したいと思うようになり、受験することを決めました。

北鎌倉女子学園の音楽コースで学んだことで一番印象的だったことは？
北鎌に入ってまず初めに感動したことは、ピアノや音楽の話ができる子がクラスにたくさんいるということです。同じ音楽の道を志す仲間に出会って、教室で誰かが歌い始めるとみんな一緒にだんだん合唱に、なんてこともよくありました。また、弦楽器や声楽などの伴奏を多く経験することで、誰かと音楽を奏でる楽しさを知ることができました。

在学中で、一番苦労したことは？
私は特に、定期試験前の勉強と実技の練習の両立になかなか慣れず苦労しました。試験期間になると、試験教科以外にも音楽系を含めた確認テストが多くあるので、満遍なくさらっていくことが難しく、中途半端になってしまうこともありました。そんな中で、毎週ある実技レッスンのための準備は怠ることができなかったため、最終下校時刻まで友達と図書館に残って勉強し、家に帰ったら練習、ということをやっていたうちに自然とルーティン化することができました。

北鎌倉女子学園で学んだことで、今活かされていると思うことは？
舞台上で力を発揮する力と、目標に向かうための継続力だと思います。北鎌では、年2回の実技試験やクラスコンサートの他に、文化祭や定期演奏会など、人前で演奏する機会が多く設けられています。大勢の人の前で

弾くというのは、何度経験しても慣れないものですが、北鎌での舞台経験を積むうちに、練習とは違う場所での自分の音を楽しみながら弾けることも増えていきました。また、その本番に向けて同じように努力している友達の姿や、クラスメイトの演奏を聴くことからたくさんの刺激をもらうので、自分もまた頑張る源になっていました。だから、結果はどうあれ、今までやってきたことを信じて舞台上に臨むことができたのだと思います。

将来やりたいことは？
私は幼い頃から、将来は子どもたちにピアノを教える先生になりたいと思っています。また、病院などで演奏するボランティア活動にも興味があります。そのためにはまず、大学で多くのことを吸収し、自分自身の技術を磨き、音楽表現の幅を広げていきたいです。

先輩へメッセージ
北鎌で出会った友人、先生が、先輩、後輩は私の一生の宝物です。充実した中学生生活を送ってください！

2023年3月卒業生 分野別進路一覧

国公立大学

| 大学名 | 人数 | 学部 |
|-------------|----|--------------|
| 神奈川県立保健福祉大学 | 2 | 保健福祉学部 |
| 島根大学 | 1 | 人間科学部 |
| 横浜市立大学 | 2 | 国際商学部・国際教養学部 |

私立大学〈文系〉

| 大学名 | 人数 | 学部 |
|-------------|----|---------------|
| 青山学院大学 | 3 | 文学部・経済学部 |
| 学習院大学 | 1 | 文学部 |
| 神奈川大学 | 2 | 外国語学部・国際日本学部 |
| 関東学院大学 | 2 | 教育学部・法学部 |
| 國學院大学 | 2 | 神道文化学部・文学部 |
| 成城大学 | 2 | 経済学部・法学部 |
| 帝京大学 | 1 | 経済学部 |
| 帝京平成大学 | 1 | 人文社会学部 |
| 東京国際大学 | 1 | 言語コミュニケーション学部 |
| 東京未来大学 | 1 | こども心理学部 |
| 日本文化大学 | 1 | 法学部 |
| 文化学園大学 | 1 | 国際文化学部 |
| 法政大学 | 2 | 法学部・人間環境学部 |
| 武蔵野大学 | 1 | 人間科学部 |
| 明治学院大学 | 2 | 法学部・社会学部 |
| 立命館アジア太平洋大学 | 1 | アジア太平洋学部 |
| 早稲田大学 | 1 | 文化構想学部 |

私立大学〈理系〉

| 大学名 | 人数 | 学部 |
|-------|----|------------|
| 神奈川大学 | 2 | 工学部・化学生命学部 |
| 工学院大学 | 1 | 先進工学部 |
| 東海大学 | 1 | 工学部 |
| 東邦大学 | 1 | 理学部 |
| 日本大学 | 2 | 生物資源科学部 |
| 明治大学 | 1 | 農学部 |

私立大学〈看護・医療・栄養系〉

| 大学名 | 人数 | 学部 |
|----------|----|------------|
| 麻布大学 | 1 | 生命・環境科学部 |
| 鎌倉女子大学 | 1 | 家政学部 |
| 共立女子大学 | 2 | 家政学部・看護学部 |
| 国際医療福祉大学 | 1 | 小田原保健医療学部 |
| 湘南医療大学 | 2 | 薬学部 |
| 湘南鎌倉医療大学 | 1 | 看護学部 |
| 帝京科学大学 | 1 | 生命環境学部 |
| 帝京平成大学 | 1 | 健康医療スポーツ学部 |
| 東邦大学 | 2 | 看護学部 |
| 横浜創英大学 | 1 | 看護学部 |
| 横浜薬科大学 | 1 | 薬学部 |

私立大学〈女子大学〉

| 大学名 | 人数 | 学部 |
|----------|----|-----------------|
| 大妻女子大学 | 2 | 人間関係学部 |
| 学習院女子大学 | 2 | 国際文化交流学部 |
| 鎌倉女子大学 | 3 | 児童学部・教育学部 |
| 共立女子大学 | 2 | 家政学部・文芸学部 |
| 相模女子大学 | 2 | 人間社会学部 |
| 昭和女子大学 | 2 | 人間社会学部・環境デザイン学部 |
| 聖心女子大学 | 2 | 現代教養学部 |
| 東京女子大学 | 1 | 現代教養学部 |
| 日本女子大学 | 1 | 家政学部 |
| フェリス学院大学 | 2 | 文学部 |

私立大学〈芸術系〉

| 大学名 | 人数 | 学部・コース |
|----------|----|--------|
| 国立音楽大学 | 3 | 音楽学部 |
| 昭和音楽大学 | 1 | 音楽学部 |
| 女子美術大学 | 1 | 芸術学部 |
| 洗足学園音楽大学 | 2 | 音楽学部 |
| 玉川大学 | 1 | 芸術学部 |
| 東京音楽大学 | 1 | 音楽学部 |
| 桐朋学園大学 | 2 | 音楽学部 |
| 横浜美術大学 | 1 | 美術学部 |

海外大学

| 大学名 | 人数 | 学部 |
|-----------------|----|--------------------|
| テンブル大学ジャパンキャンパス | 1 | The Bridge Program |

短期大学

| 大学名 | 人数 | 学部 |
|-----------------|----|------------|
| 小田原短期大学 | 1 | 保育学科 |
| 神奈川歯科大学短期大学部 | 1 | 歯科衛生学科 |
| 鎌倉女子大学短期大学部 | 1 | 初等教育学科 |
| 新渡戸文化短期大学 | 1 | 食物栄養学科 |
| ヤマザキ動物看護専門職短期大学 | 1 | 動物トータルケア学科 |

専門学校

| 大学名 | 人数 | 専攻 |
|------------------|----|-----------------|
| アーツカレッジヨコハマ | 1 | ゲームクリエイター学科 |
| KADOKAWAマンガアカデミー | 1 | |
| 神奈川県立衛生看護専門学校 | 1 | 看護学科 |
| 国際フード製菓専門学校 | 1 | 製菓製パン科 |
| 東京モード学園 | 2 | 総合基礎学科 |
| 日本航空大学校 | 2 | 航空整備科・国際航空ビジネス科 |
| 専門学校ビジョナリーアーツ | 2 | ペット学科 |
| 横浜医療センター附属横浜看護学校 | 1 | |
| 横浜医療秘書専門学校 | 2 | |
| 横浜fカレッジ | 1 | |
| 横浜歯科医療専門学校 | 1 | 歯科技工士学科 |

進学実績 (2021~2023年度大学合格実績)

国公立大学

| 大学・専門学校名 | 2023 | 2022 | 2021 |
|------------|-------|------|------|
| 東京芸術大 | 2 (2) | 1 | 1 |
| 筑波大 | | | 1 |
| 島根大 | 1 | | |
| 宮崎大 | 1 (1) | | |
| 横浜市立大 | 2 | 1 | 2 |
| 神奈川県立保健福祉大 | 2 | | 2 |
| 豊橋技術科学大 | | | 1 |

海外の大学

| 大学・専門学校名 | 2023 | 2022 | 2021 |
|---------------------------|------|------|------|
| Portland State University | | 1 | |
| テンブル大 | 1 | | |

私立大学

| 大学・専門学校名 | 2023 | 2022 | 2021 |
|----------|------|------|-------|
| 東京女子大 | 1 | 2 | 1 |
| 日本女子大 | 5 | 2 | |
| 津田塾大 | | 2 | |
| 聖心女子大 | 2 | 2 | 5 |
| 学習院女子大 | 2 | 4 | 1 |
| 清泉女子大 | | 3 | 2 |
| 共立女子大 | 5 | 3 | 3 |
| 白百合女子大 | | | 1 |
| フェリス学院大 | 2 | 4 | 4 |
| 昭和女子大 | 2 | 3 | 4 |
| 実践女子大 | | 1 | 1 |
| 大妻女子大 | 2 | 1 | 4 |
| 東洋英和女学院大 | | 1 | 2 |
| 鎌倉女子大 | 4 | 4 | 6 |
| 相模女子大 | 2 | 3 | 1 |
| 女子栄養大 | | 1 | 1 |
| 駒沢女子大 | | 2 | |
| 東京家政大 | 1 | | 1 |
| 東京家政学院大 | | 1 | |
| 京都女子大 | | 1 | 1 |
| 跡見学園女子大 | | | 1 |
| 早稲田大 | 2 | 7 | |
| 慶應義塾大 | | | 1 |
| 上智大 | | 3 | 1 |
| 明治大 | 1 | | 2 (1) |
| 青山学院大 | 8 | 3 | 4 (2) |
| 立教大 | 1 | 4 | 2 |

| 大学・専門学校名 | 2023 | 2022 | 2021 |
|------------|------|-------|-------|
| 中央大 | | 3 | 1 (1) |
| 法政大 | 2 | 2 | 3 |
| 学習院大 | 2 | 2 | 2 (1) |
| 明治学院大 | 5 | 2 | 3 |
| 成城大 | 2 | 2 | 2 |
| 成蹊大 | | 1 | 1 |
| 國學院大 | 2 | 1 | 1 |
| 立命館アジア太平洋大 | 1 | | |
| 日本大 | 8 | 6 | 2 |
| 東洋大 | 1 | | |
| 駒澤大 | 1 | | |
| 専修大 | | | 2 |
| 玉川大 | 2 | 2 | 1 |
| 神田外語大 | | | 1 |
| 東海大 | 3 | 7 | 1 |
| 神奈川大 | 11 | 4 | 3 (1) |
| 文教大 | | 1 | 2 |
| 帝京大 | 1 | | 1 |
| 明星大 | | | 3 (1) |
| 桜美林大 | 3 | 1 | 2 (1) |
| 立正大 | | 1 (1) | 2 |
| 多摩大 | | | 1 |
| 関東学院大 | 2 | 4 | 5 |
| 田園調布大 | | | |
| 武蔵野大 | 1 | | 1 |
| 鶴見大 | 1 | | 1 |
| 淑徳大 | | 1 | |
| 東京国際大 | 1 | | |
| 東京未来大 | 1 | | |
| 芝浦工大 | | | 1 |
| 東京都市大 | | 2 | |
| 東京電機大 | | 1 | 2 (1) |
| 工学院大 | 1 | | |
| 東京農業大 | | 1 | 1 |
| 東邦大 | 3 | 1 | 1 |
| 横浜薬科大 | 1 | 1 | 1 |
| 東京薬科大 | | 1 | |
| 順天堂大 | | | 1 |
| 湘南鎌倉医療大 | 1 | 1 | 3 |
| 国際医療福祉大 | 1 | | |
| 湘南医療大 | 2 | 1 | 2 |
| 麻布大 | 1 | | |
| 杏林大 | | | 1 |

| 大学・専門学校名 | 2023 | 2022 | 2021 |
|-----------|-------|------|------|
| 東京工科大 | | 1 | |
| 東京工芸大 | | | 1 |
| 帝京平成大 | 2 | | |
| 帝京科学大 | 1 | | |
| 文化学園大 | 1 | 2 | 1 |
| 千葉工業大 | | 4 | |
| 神奈川工科大 | | 2 | |
| 湘南工科大 | | 1 | |
| 日本工業大 | | 1 | |
| 横浜創英大 | 1 | | 1 |
| 桐蔭横浜大 | | | 1 |
| 日本文化大 | 1 | | |
| ヤマザキ動物看護大 | | 1 | |
| 近畿大 | 2 (2) | | |
| 桐朋学園大 | 2 | 5 | 3 |
| 国立音楽大 | 3 | | 4 |
| 東京音楽大 | 3 | 3 | 9 |
| 武蔵野音楽大 | | | |
| 洗足学園音楽大 | 3 | 3 | 1 |
| 昭和音楽大 | 1 | 2 | 2 |
| 女子美術大 | 1 | 2 | 1 |
| 横浜美術大 | 1 | | 1 |
| 京都文教大 | | | 1 |
| 東京造形大 | | 1 | |
| 京都芸術大 | 1 | | |

大学校 (文部科学省所轄外の学校)

| 大学・専門学校名 | 2023 | 2022 | 2021 |
|----------|------|------|------|
| 平塚看護大学校 | | 1 | 1 |

合計数

| | 2023 | 2022 | 2021 |
|-----------------------|---------|---------|---------|
| 大学等合格者数 (大学校・海外含む) | 132 (5) | 138 (9) | 137 (1) |
| 短大合格者数 | 5 (0) | 2 (0) | 2 (0) |
| 合計 | 137 (5) | 140 (9) | 139 (9) |
| 卒業生数 | 114 | 105 | 119 |

※注 () 数字は過年度卒業生で、合格者数の内数です。
2023年度とは2024年3月卒業生の実績です。

指定校推薦校

| 大学名 | 学部 |
|--------|--|
| 青山学院 | ●文 |
| 麻布 | ●生命・環境科 |
| 跡見学園女子 | ●文 ●マネジメント ●観光コミュニティ ●心理 |
| 桜美林 | ●リベラルアーツ ●ビジネスマネジメント ●芸術文化 |
| 大妻女子 | ●文 ●社会情報 ●人間関係 ●比較文化 |
| 学習院女子 | ●国際文化交流 |
| 神奈川 | ●外国語 ●国際日本 ●工 ●化学生命 ●情報 |
| 神奈川工科 | ●工 ●情報 ●健康医療科学 |
| 鎌倉女子 | ●家政 ●児童 ●教育 |
| 川村学園女子 | ●文 ●教育 ●生活創造 |
| 関東学院 | ●国際文化 ●社会 ●経済 ●経営 ●法 ●理工 ●建築・環境 ●人間共生 ●教育 ●栄養 ●看護 |
| 共立女子 | ●家政 ●文芸 ●国際 ●看護 ●ビジネス ●建築デザイン |
| 杏林 | ●外国語 ●総合政策 |
| 工学院 | ●先進工 ●工 ●情報 |
| 國學院 | ●文 |
| 駒沢女子 | ●人間総合 |
| 相模女子 | ●学芸 ●人間社会 ●栄養科学 |
| 実践女子 | ●文 ●人間社会 ●生活科 |
| 芝浦工業 | ●工 ●システム理工 ●デザイン工 |

| 大学名 | 学部 |
|---------------------|--|
| 淑徳 | ●総合福祉 ●コミュニティ政策 ●教育 ●地域創生 ●経営 ●人文 |
| 湘南医療 | ●保健医療 ●薬 |
| 湘南鎌倉医療 | ●看護 |
| 湘南工科 | ●情報 ●工 |
| 昭和女子 | ●人間文化 ●人間社会 ●食健康科 ●グローバルビジネス ●国際 ●環境デザイン |
| 女子栄養 | ●栄養 |
| 女子美術 | ●芸術 |
| 白百合女子 | ●文 ●人間総合 |
| 杉野服飾 | ●服飾 |
| 成蹊 | ●経営 |
| 成城 | ●経済 ●文芸 ●法 |
| 聖心女子 | ●現代教養 |
| 清泉女子 | ●文 |
| 大東文化 | ●スポーツ・健康科学 |
| 宝塚 | ●東京メディア芸術 |
| 拓殖 | ●外国語 ●国際 |
| 玉川 | ●教育 ●文 ●芸術 ●経営 ●観光 ●リベラルアーツ ●農 ●工 |
| 千葉工業 | ●工 ●創造工 ●情報変革科 ●未来変革科 |
| 鶴見 | ●文 ●歯 |
| 帝京 | ●医療技術 |
| 帝京平成 | ●人文社会 ●ヒューマンケア |
| Taylor's University | |

| 大学名 | 学部 |
|---------|--|
| 田園調布学園 | ●人間福祉 ●子ども未来 ●人間科学 |
| 桐蔭横浜 | ●法 ●医用工 ●スポーツ科 ●現代教養学環 |
| 東海 | ●文 ●国際 ●理 ●情報理工 ●工 |
| 東京医療保健 | ●医療保健 |
| 東京家政 | ●家政 ●人文 ●健康科学 ●子ども支援 ●児童 |
| 東京家政学院 | ●現代生活 |
| 東京工科 | ●メディア ●応用生物 ●コンピュータサイエンス ●工 ●医療保健 ●デザイン |
| 東京工芸 | ●工 ●芸術 |
| 東京女子体育 | ●体育 |
| 東京聖栄 | ●健康栄養 |
| 東京電機 | ●未来科学 ●工 ●理工 |
| 東京都市 | ●環境 ●メディア情報 |
| 東京農業 | ●農 ●生物産業 |
| 東京未来 | ●こども心理 ●モチベーション行動科 |
| 東邦 | ●理 ●看護 |
| 東洋英和女学院 | ●人間科 ●国際社会 |
| 日本 | ●生物資源科 ●文理 |
| 日本女子 | ●理 |
| 日本文化 | ●法 |
| フェリス女学院 | ●文 ●国際交流 ●音楽 |
| 文化学園 | ●服装 ●造形 ●国際文化 |

| 大学名 | 学部 |
|----------|---|
| 文教 | ●情報 ●健康栄養 |
| 平成国際 | ●法 ●スポーツ健康 |
| 北京外国語 | ●中文 |
| 法政 | ●法 ●人間環境 |
| 武蔵野 | ●工 |
| 明治学院 | ●文 ●経済 ●社会 ●法 ●国際 |
| 明星 | ●情報 ●経済 |
| 目白 | ●心理 ●人間 ●社会 ●メディア ●経営 ●外国語 ●保健医療 |
| ものづくり | ●技能工芸 |
| ヤマザキ動物看護 | ●動物看護 |
| 横浜市立 | ●国際商 |
| 横浜創英 | ●こども教育 ●看護 |
| 横浜美術 | ●美術 |
| 横浜薬科 | ●薬 |
| 立教 | ●文 |
| 立正 | ●仏教 ●文 ●経営 |
| 立命館 | ●理工 |
| 和光 | ●現代人間 ●表現 ●経済経営 |

合計 125大学 340学部 750名
(人数は人数枠があるもののみ集計)

※指定校推薦校および人数は、在学中に変更になる場合があります。

2024年度入学生のカリキュラム(中学)

※科目名下の数字は授業時数です

●先進コース・国際コース(中3のみ) [総授業数] 1年:34 | 2年:34 | 3年:34

Table showing curriculum for Advanced and International courses in middle school, including subjects like Japanese, Social Studies, Math, Science, Music, Art, Physical Education, and Foreign Language.

●音楽コース [総授業数] 1年:34 | 2年:34 | 3年:35

Table showing curriculum for Music courses in middle school, including subjects like Japanese, Social Studies, Math, Science, Music, Art, Physical Education, and Special Music.

※カリキュラムは在学中に変更になる可能性があります。 ※2022年度から月～金7時間・45分授業の授業5日制、土曜日は行事等で登校することもあります。

2024年度 中学1年生の時間割<イメージ>

Table showing a sample daily schedule for middle school 1st grade, listing subjects for each hour across days of the week.

2024年度入学生のカリキュラム(高校)

※科目名下の数字は単位数です

●普通科

先進コース [総単位数] 1年:33 | 2年:32 | 3年:20~30

Table showing curriculum for the Advanced Course in high school, including subjects like Modern Japanese, Language Culture, Geography, History, Math, Science, Physical Education, and English.

特進コース [総単位数] 1年:35 | 2年:34 | 3年:20~30

Table showing curriculum for the Specialized Course in high school, including subjects like Modern Japanese, Language Culture, Geography, History, Math, Science, Physical Education, and English, with specific course options.

国際コース [総単位数] 1年:34 | 2年:34 | 3年:26~30

Table showing curriculum for the International Course in high school, including subjects like Modern Japanese, Language Culture, Geography, History, Math, Science, Physical Education, and English, with international focus.

●音楽科

[総単位数] 1年:35 | 2年:34 | 3年:28

Table showing curriculum for the Music Department in high school, including subjects like Modern Japanese, Language Culture, Geography, History, Math, Science, Physical Education, and Music Theory/Performance.

※1学校設定科目は「～研究」とする。 ※2三年「必修選択」の【世界史研究/日本史研究/化学/家庭研究+音楽II】で、【世界史研究/日本史研究】を選択した者は、「自由選択」は【化学研究/体育研究/音楽研究/美術研究】は選択不可。 ※3三年の「自由選択」は、最大で5科目10単位の選択可能。 ※4選択科目は希望者が少数の場合、開講しないこともある。 ※5同一科目、同一単位数の科目は、コースを越えて合同授業となる場合もある。 ※6カリキュラムは在学中に変更になる可能性があります。

学費等について (中学校)

| | 先進コース | 音楽コース |
|-----------------------------------|----------|------------|
| 入学時納入金 | 370,000円 | 420,000円 |
| 授業料 | 36,000円 | 38,000円 |
| 教育維持費 (1~3年) | 11,000円 | 11,000円 |
| 個人レッスン費 (1~3年) | — | 12,000円 |
| 楽器維持費 (1~3年) | — | 4,500円 |
| PTA費・生徒会費 旅行積立金 [※] 等 | 1年 | 7,050円 |
| | 2年 | 7,050円 |
| | 3年 | 3,050円 |
| 小計(月額) | 1年 | 54,050円 |
| | 2年 | 54,050円 |
| | 3年 | 50,050円 |
| <small>※3年生は卒業積立金</small> | | |
| 教材費・行事費等 諸経費(年額) [※] | 1年 | 73,000円 |
| | 2年 | 41,000円 |
| | 3年 | 37,000円 |
| <small>※1年生は宿泊研修費含む</small> | | |
| 年間総費用 | 1年 | 約 730,000円 |
| | 2年 | 約 690,000円 |
| | 3年 | 約 640,000円 |

2024年度入学生 制服等価格一覧

| ■ 中学校制服 | 価格(消費税10%含む) | ■ 中・高共通 | 価格(消費税10%含む) |
|-------------------------|--------------|------------|--------------|
| ブレザー | 31,900円 | トレーニングウェア上 | 7,500円 |
| 冬スカート | 22,770円 | トレーニングウェア下 | 5,400円 |
| 夏スカート | 20,900円 | Tシャツ | 2,000円 |
| 長袖ブラウス | 7,700円 | ハーフパンツ | 3,800円 |
| 半袖セーラー | 8,140円 | 体育館シューズ | 4,800円 |
| リボン | 3,080円 | グラウンドシューズ | 6,000円 |
| ベスト(音楽コースのみ、先進コースの方は任意) | 11,000円 | シューズ袋 | 300円 |
| バッジ | 550円 | 合計 | 29,800円 |
| 音バッジ | 550円 | | |
| 冬スカート(総チェック) | 23,980円 | 通学用靴* | 11,000円 |
| 夏スカート(総チェック) | 22,770円 | リュック* | 12,650円 |
| スラックス(グレー) | 18,700円 | | |
| スラックス(グレーチェック) | 22,000円 | | |
| コート | 45,100円 | | |
| カーディガン | 13,530円 | | |
| サマーカーディガン | 13,530円 | | |
| 【先進コース】必須購入品 合計 | 95,040円 | | |
| 【音楽コース】必須購入品 合計 | 106,590円 | | |

*靴、リュックについては少なくともどちらかを購入していただきます。両方をご購入いただくこともできます。
※制服、その他物品の価格は変更になる可能性があります。

居住地域

■ 2024年度行政区分
地域別在籍者

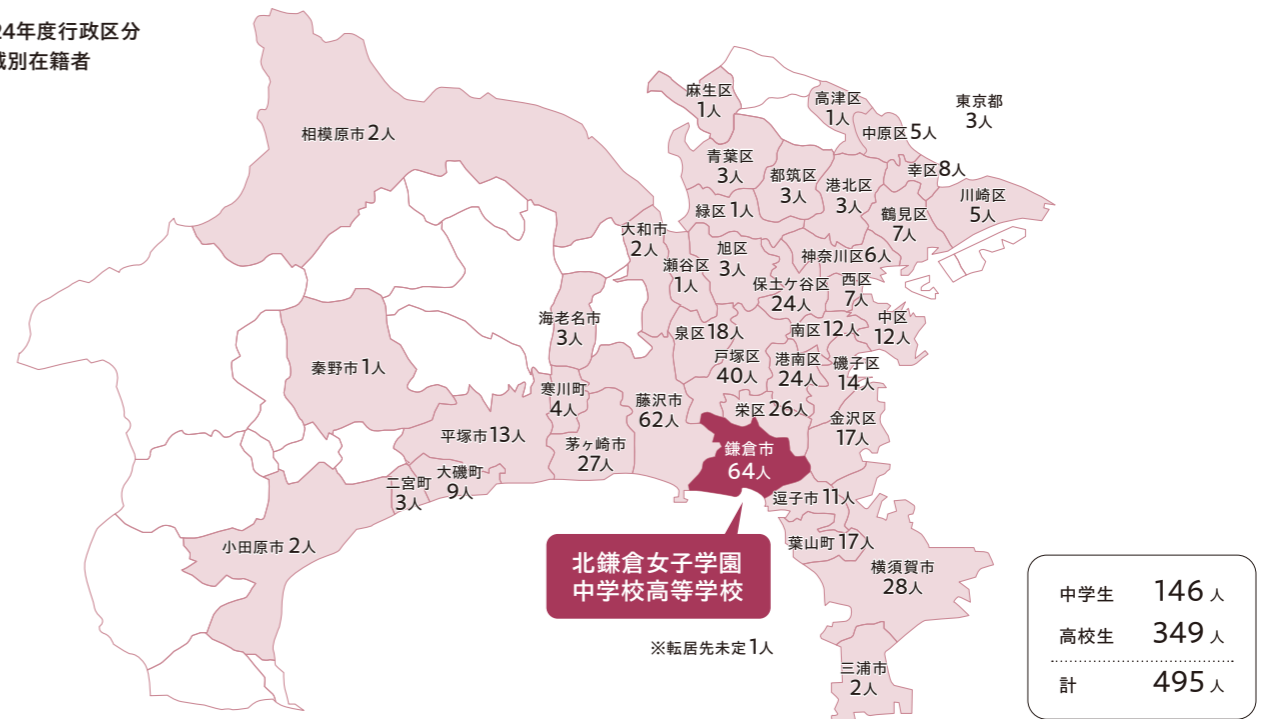

Q&A

- Q.** コース制はありますか？入学後にコースを変えることは可能ですか？
- A.** 中学に「先進コース」「国際コース(中3)」「音楽コース」、高校に「普通科(先進コース・国際コース・特進コース)」「音楽科」があります。高校進学時に先進コース・国際コースから音楽科へ、音楽コースから普通科への転科が可能です。高校普通科は進級時にコース変更をすることが可能です。
- Q.** 1クラス何名ですか？クラス替えはありますか？
- A.** 約30名です。現在、中学生は2クラスあり、進級する際にクラス替えを行います。
- Q.** 定期試験は年に何回ですか？
- A.** 年4回です。試験前の土曜日に希望者対象の「定期試験前勉強会」を行っています。
- Q.** 塾に行かなくても大学受験に対応できますか？
- A.** 授業内で入試対策をしっかり行っていますので塾に行かなくても大学受験に対応できます。授業外でも教科担当者による学習フォロー、放課後には卒業生チューターが常駐する自習支援を行っています。また長期休暇には補習・特別講座を設けています。また、総合型・学校推薦型の入試についても、小論文対策や面接練習などを教職員が一体となってきめ細やかにサポートしています。
- Q.** 特待生制度・奨学金制度はありますか？
- A.** 中学では入学時に英検取得による入学時納入金の免除制度があります。高校では、英検による入学時納入金免除に加えて、入試の成績(高二・高三是前年度の成績)に応じて奨学生制度があります。
- Q.** 携帯電話の持ち込みは禁止ですか？
- A.** 自分で適切に管理し常識的なマナーを守っていれば持ち込んでかまいません。授業で使用する際は教員の許可が必要です。
- Q.** カフェテリアでSuicaなどを使用することはできますか？
- A.** 2024年6月よりSuicaやPASMOなどの交通系ICカードを使用できるようになります。特購費や副教材などの支払いはすでにキャッシュレス化されています。
- Q.** 寄付金はありますか？
- A.** 一切いただいておりません。
- Q.** 宗教はありますか？
- A.** ありません。
- Q.** 保護者が学校に行く機会はどのくらいありますか？
- A.** 年1回保護者会と個人面談がある他、学年によって宿泊行事前の保護者会や高校進学に向けての保護者会があります。授業参観日、学校行事なども保護者の方が楽しみにしていらっしゃる機会です。PTAの活動としては、各クラスPTA役員を2名お願いしていますが、集まっていた回数には非常に限られています。